

La visión es el gran norte

Es que la visión es una especie de "don" que se mueve por encima del tiempo, pero luego viene un ejercicio que implica moverse en espacio y tiempo, esto es, elaborar planes.

Se requiere determinar de manera precisa cuál, o cuáles, son los grandes objetivos que vamos a perseguir.

Ese, o esos objetivos, deberían estar acompañados por alguna clase de evaluación que nos permita ver el "costo" de movernos hacia allá.

Qué recursos financieros necesito

Qué recursos de tiempo

Qué recursos de pericia y preparación

Es indispensable comprometerse con la acción.

Hay que determinar las metas que nos llevarán hacia el gran objetivo, porque las metas operan como los escalones de una escalera.

Esas metas deben ser claras, deben ser pocas, y deben ser medibles.

Banderas que indiquen que estamos progresando.

Indicadores que permitan hacer evaluaciones en el camino.

Estos deben ser claros, y de alguna manera medibles.

Las fricciones y los descontentos pueden ser marcas distintivas de los momentos de cambio. Génesis 13:6

Hay una tierra prometida asignada a cada uno de nosotros, marcada por promesas que Dios nos ha dado.

Identifiquemos los obstáculos.

Un obstáculo puede ser algo que no tenemos, algo que nos sobra, algo que no nos deja avanzar.

Los obstáculos se confrontan, ni se evaden, ni se temen.

Hay personas que serán muy importantes en el avance de mis planes.

14 Después de que Lot se separó de Abram, el Señor le dijo: «Abram, levanta la vista desde el lugar donde estás, y mira hacia el norte y hacia el sur, hacia el este y hacia el oeste. 15 Yo te daré a ti y a tu descendencia, para siempre, toda la tierra que abarca tu mirada. 16 Multiplicaré tu descendencia como el polvo de la tierra. Si alguien puede contar el polvo de la tierra, también podrá contar tus descendientes. 17 ¡Ve y recorre el país a lo largo y a lo ancho, porque a ti te lo daré!»

La visión y la promesa crean campos de prueba Gen 12:10.

«Mi siervo Moisés ha muerto. Por eso tú y todo este pueblo deberéis prepararos para cruzar el río Jordán y entrar a la tierra que os daré a vosotros los israelitas.

El objetivo debe estar claro, debe ser evaluado, debe ser examinado. Josué 1:2 y 2:1

Luego Josué hijo de Nun envió secretamente, desde Sian, a dos espías con la siguiente orden: «Vayan a explorar la tierra, especialmente Jericó.» Cuando los espías llegaron a Jericó, se hospedaron en la casa de una prostituta llamada Rajab.

Recorran el campamento y den al pueblo estas instrucciones: Preparen sus provisiones, porque en tres días más van a atravesar el Jordán para ir a conquistar el país que les dará Yavé su Dios

Necesito definir cuáles son los recursos necesarios para avanzar. Josué 1:11

1 Cuando Abram salió de Egipto, con su esposa y con todo lo que tenía, regresó a la región del Négueb. Su sobrino Lot se fue con ellos. 2 Abram era muy rico, pues tenía oro, plata y muchos animales. 3 Del Négueb regresó poco a poco, hasta llegar al pueblo de Betel, y de ahí se fue al lugar donde había acampado primero, entre Betel y Ai. 4 Ese era el lugar donde antes había construido un altar, y allí invocó el nombre del Señor.

Acciones pre-establecidas son indispensables. Génesis 13:1-4

4 Entonces Josué reunió a los doce hombres que había escogido de las doce tribus. 5 y les dijo: "Vayan al centro del cauce del río, hasta donde está el arca del Señor su Dios, y cada uno cargue al hombro una piedra. Serán doce piedras, una por cada tribu de Israel. 6 y servirán como señal entre ustedes. En el futuro, cuando sus hijos les pregunten: ¿Por qué están estas piedras aquí?, 7 ustedes les responderán: El día en que el arca del pacto del Señor cruzó el Jordán, las aguas del río se dividieron frente a ella. Para nosotros los israelitas, estas piedras que están aquí son un recuerdo permanente de aquella gran hazaña."

Al avanzar en el camino, deberíamos tener algunos indicadores y algunas evidencias de progreso. Josué 4:4-7

Los israelitas salieron de sus tiendas de campaña para cruzar el río, y delante de ellos iban los sacerdotes que llevaban el arca de la alianza. Pero en cuanto los sacerdotes entraron en el río y sus pies se mojaron con el agua de la orilla (durante el tiempo de la cosecha el Jordán se desbordó) el agua que venía de arriba dejó de correr y se detuvo como formando un embalse...

Definamos cuáles son las cosas que nos separan de nuestra tierra prometida. Josué 3:14-16

13 Recuerden la orden que les dio Moisés, siervo del Señor: Dios el Señor les ha dado reposo y les ha entregado esta tierra. 14 Sus mujeres, sus niños y su ganado permanecerán en el territorio que Moisés les dio al este del Jordán. Pero ustedes, los hombres de guerra, cruzarán armados al frente de sus hermanos. Les prestarán ayuda...

Debo evaluar en quiénes necesito apoyarme para avanzar. Josué 1:13-14

2 En aquel tiempo el SEÑOR dijo a Josué: Hazte cuchillos de pedernal y vuelve a circuncidar, por segunda vez, a los hijos de Israel. 3 Y Josué se hizo cuchillos de pedernal y circuncidó a los hijos de Israel en el collado de Aralot.

Se necesitan altos en el camino, en los que se renueven los pactos con Dios, en los que se celebre, antes de seguir avanzando. Josué 5:2-3

Recita siempre el libro de la ley y medita en él de día y de noche; cumple con cuidado todo lo que en él está escrito. Así prosperarás y tendrás éxito

Conocer la Palabra, meditarla, apropiarla es central para elaborar los planes. Josué 1:8

El Plan

Elaborando planes con Propósito

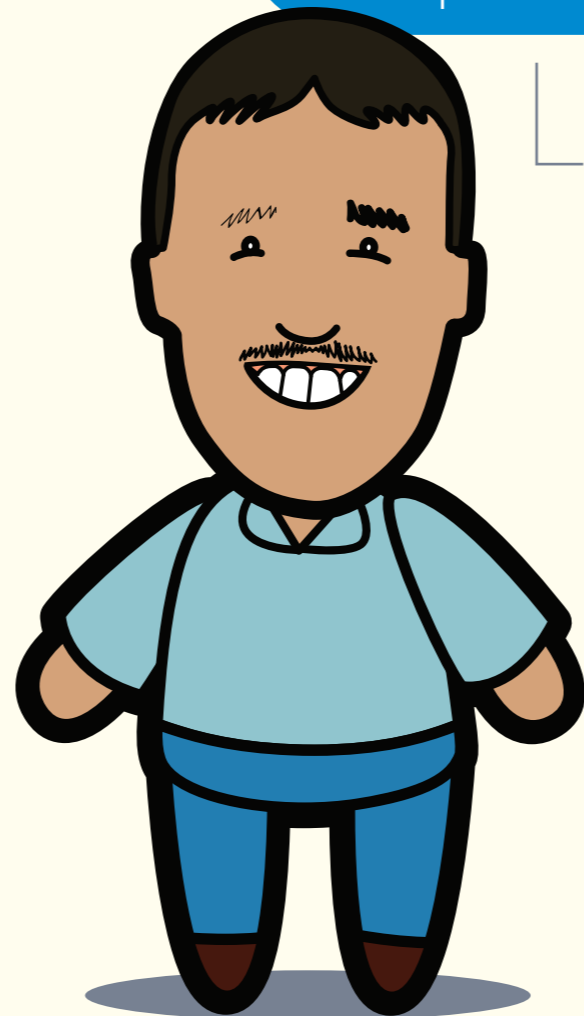

El marco general

La visión dada por Dios

1 Y el SEÑOR dijo a Abram: Vete de tu tierra, de entre tus parientes y de la casa de tu padre, a la tierra que yo te mostraré. 2 Haré de ti una nación grande, y te bendeciré, y engrandeceré tu nombre, y serás bendición. 3 Bendeciré a los que te bendigan, y al que te maldiga, maldeciré. Y en ti serán benditas todas las familias de la tierra.

La visión implica el enfoque en un futuro deseable.
El punto en el que se encuentran el futuro deseable en lo personal y el futuro deseable en el entorno, es una manera segura de identificar una visión correcta - Gen 12:1-3.
Escribamos cuál es el sueño que Dios nos ha dado.
Deberíamos poner a marchar todas las cosas en nuestra vida, en la dirección del sueño que Dios no ha dado

Los retos

La indecisión

De allí se dirigió a la región montañosa que está al este de Betel, donde armó su campamento, teniendo a Betel al oeste y Hacia al este. También en ese lugar erigió un altar al Señor e invocó su nombre.

La indecisión crea un ambiente de conflicto y de confusión, y aleja poco a poco del avance - Gen 12:8.
La indecisión abre una gama de alternativas que son distractores.
La indecisión frente a lo que obstaculiza el avance, compromete la calidad de vida y la efectividad.

Los campos de prueba

Por aquel entonces hubo una gran escasez de alimentos en toda aquella región, y Abram se fue a vivir a Egipto durante algún tiempo, pues no había nada de comer en el lugar donde vivía.

La visión y la promesa crean campos de prueba - Gen 12:10.

Las relaciones incorrectas

El Señor le dijo a Abram: "Deja tu tierra, tus parientes y la casa de tu padre, y vete a la tierra que te mostraré.

Hay relaciones que impiden el avance de la visión - Gen 12:1.

PLANES CON PROPÓSITO